

Dirección del Centro:
Avda. Príncipes de España
04700-El Ejido
Almería

Teléfono: 950481000
Fax: 950481657
Correo: 04004826@
averroes.ccc.junta-andalucia.es



2º Bachillerato
Curso 01/02

Si deseas colaborar ponte
en contacto con cualquiera
de los miembros del grupo

Con ésta última edición del presente curso 2001/2002 nos despedimos el grupo de Taller de Prensa formado por alumnos de 2º de Bachillerato.

Esperamos que los artículos publicados hayan sido de vuestro agrado.

Disfrutad del verano.

Miembros del grupo:

EDICIÓN

Sergio Arévalo Barazas SAB
Alejandro Maleno Ruiz AMR
Roberto Navarro Rubio RNR

ARTÍCULOS

Manuel Kraft MK
J. Antonio Castillo García JACG
Gerardo Morillas Cano GMC
Nicolás Peña Rodríguez NPR
Encarni García Martín EGM
Paqui Fernández Enrique PFE
Lidia Olvera Montoya LOM

José Alberto Gutiérrez JAG
Azahara Rodríguez Luque ARL
Tania Rodríguez Luque TRL
Ana Isabel Romero AIR
Ana Belén Rubí ABR
Mª Ángeles Rubio MAR
Julián Lirola Mateo JLM
José López Villegas JLV
Mª José Tarifa López MTL

DIRECCIÓN

Lorenzo Palmero López LPL



Mayo de 2002
Publicación nº 3

IES MURGI

TALLER DE PRENSA

Contenido:

Carta de los editores	1
Conoce tu Centro	2
Conoce tu Entorno	4
Actividades Programadas	6
Curiosidades Arqueológicas	8
Medio Ambiente	10
Biografía	12
Refranes y Adivinanzas	16
Receta Francesa	17
Música	18
Humor	19
Casas Rurales	20
Campamentos y Albergues	22
Direcciones de Internet	23

Carta de los editores

Quedándonos pocos meses para finalizar el curso, no podemos flaquear en el empeño de hacer fructífero el año escolar. Son días en los que debemos acabar aquello que empezamos, obteniendo los mejores resultados posibles.

Para aliviarte la carga hemos desarrollado una serie de artículos ligeros, entretenidos, amenos, refrescantes, informativos y orientativos; a través de los cuales, entre otras cosas, podrás organizarte unas vacaciones diferentes y divertidas.

¡Ánimo! ¡Que no nos falte el aliento!



De especial interés:

Invitamos a la lectura de todos y cada uno de los artículos por la máxima consideración que de ellos tenemos.

Conoce tu Entorno...

RESERVA NATURAL "PUNTA ENTINAS-SABINAR"

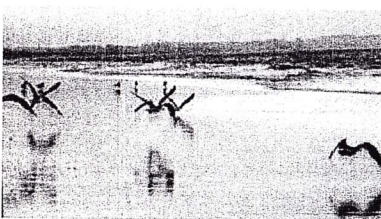

LOCALIZACION

Situado en el extremo suroccidental de la provincia, entre los términos municipales de El Ejido y Roquetas de Mar, se extiende a lo largo de una franja de un kilómetro de anchura, entre la línea de la costa y los relieves de los Alcores.

PAISAJE: Destaca el cordón de dunas fijas salpicadas de charcas marismieñas que, paralelas a la playa, van desde Punta Entinas hasta Punta Sabinar. El Faro de Punta Entinas es un enclave de gran belleza, donde puede practicarse la **fotografía** y la **arqueología submarina**.



FLORA Y FAUNA: Entre la flora de ésta zona destaca la comunidad de matorral formada por sabinas y entinas o lentisco. Detrás del cordón de dunas se encuentra la comunidad de juncos y carrizos según el grado de salinidad. La relevancia faunística de Punta Entinas-Sabinar proviene de la coexistencia de



SABINA (Juniperus phoenicea L)
Arbustos bien adaptados para soportar la sequía y el viento con sus hojas pequeñas e imbricadas unas sobre otras.

hábitats diferenciados. Por un lado las charcas, que sirven de escala a numerosas especies de aves acuáticas en sus viajes migratorios, y, por otro, la franja de dunas, que mantiene una rica comunidad de vertebrados.



LENTISCO (Pistacia lentiscus)
Arbusto perennifolio con hojas lanceoladas de color verde oscuro, flores en grupos compactos y frutos de color rojo y que se vuelven negros al madurar, siendo muy aromáticos.

RECOMENDACIONES

- Se aconseja la máxima prudencia ante el potencial de incendios.
- La época ideal para las visitas ornitológicas está comprendida entre los meses de abril a octubre.
- El respeto hacia el medio exige no circular con vehículo de motor dentro del espacio.
- La observación de la ornitofauna aconseja el uso de prismáticos y de cámara de fotografía.
- **Se aconseja ir provisto de "repelente" para mosquitos.**
- Respetar la señalización de usos e indicaciones realizadas por los vigilantes del espacio.
- Uno de los usos no compatibles es la práctica de 4x4.

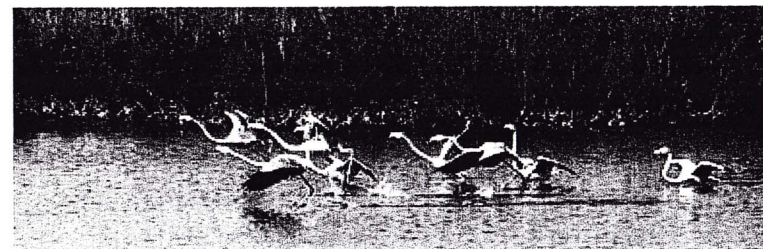

VISITAS E ITINERARIOS (Plano adjunto a este boletín)

No intentes recorrer este paraje en automóvil, pues te encontrarás con prohibiciones y pistas cortadas. **Elige entre la bicicleta o hacerlo a pie.** Te recomendamos que, desde Almerimar, accedas a la reserva natural por el *Camino Viejo* (situado entre las Marismas de Entinas y los Alcores). A lo largo del camino encontrarás viejos cortijos habitados antiguamente durante todo el año o parte del mismo. Por sus propiedades curativas, los *baños de barro*, en las charcas próximas, eran frecuentes.

Siguiendo esta senda, bordeando las *Marismas de las Entinas*, podrás ver toda clase de aves acuáticas como flamencos, garzas reales y garcetas. Si te animas puedes acercarte hasta el Antiguo Cuartel de la Guardia Civil y el Faro Punta Sabinar o Punta de las Entinas. Vuelve por la costa.

Déjate enamorar por el conjunto de charcas y dunas, habitado por toda suerte de especies y detente en los puntos que más te atraigan.

Para visitas en grupo, organizadas y guiadas debes contactar con la Delegación Provincial de la Consejería de Medio Ambiente (tfn: 950 27 70 12 y

Bibliografía consultada: <http://www.almeria-turismo.org/espacios.htm>
<http://www.ideal.es/waste/pentinas.htm>

NPR & MK

Actividades programadas

EN EL MUNICIPIO

XXV FESTIVAL DE TEATRO - EL EJIDO -

Día	Hora	Lugar	Actividad : Teatro
18/05/02 Sábado	22:30	Plaza Mayor	INAUGURACIÓN <i>Comediants con "Dimonis"</i>
19/05/02 Domingo	22:00	Teatro Municipal	<i>Yllana con "Rock & Clonw"</i>
21/05/02 Martes	10:00 y 12:00	Teatro Municipal	<i>Teatro dell'Angolo de Italia con "Pijamas"</i>
22/05/02 Miércoles	18:00	Sta. Mª del Águila Nave	<i>Búho Teatro con "¡Ajá! Caperucita"</i>
23/05/02 Jueves	18:00	Sta. Mª del Águila Parque	<i>Espiral Teatro con "Locos por la música"</i>
24/05/02 Viernes	22:00	Teatro Municipal	<i>Micomición con "Atra Bilis"</i>
25/05/02 Sábado	18:00	Parque Municipal	<i>Espiral Teatro con "Baba Bobo"</i>
25 y 26/05 Sábado y Do	22:00	Pabellón de Deportes	<i>Globomedia con "5 hombres .com"</i>
28 y 29/05 Mart y Miérc	20:00	Teatro Municipal	<i>Botavara con "Evasión en la Granja"</i>
30/05/02 Jueves	22:00	Teatro Municipal	<i>Les Founambules de Bélgica "Campingpong"</i>
31/05/02 Viernes	22:00	Teatro Municipal	<i>Res de res en blanc con "Icars"</i>
01/06/02 Sábado	18:00	Parque Municipal	<i>Karromato con "Circo de Madera"</i>
	22:00	Pabellón de Deport	<i>Comediants con "Bi"</i>
02/06/02 Domingo	22:00	Teatro Municipal	<i>Focus con "Cinco horas con Mario"</i>
06/06/02 Jueves	22:00	Teatro Municipal	<i>Los Pelópidas</i>
07/06/02 Viernes	20:00	Plaza Cervantes	<i>Axioma Teatro con "El tren musical"</i>

Día	Hora	Lugar	Actividad
08/06/02 Sábado	22:00	Teatro Municipal	<i>Compañía Manuel Monteagudo con "¡Ay, Carmela!"</i>
09/06/02 Domingo	22:00	Pabellón Deportes	<i>Rosa de Otoño y Nuria Espert con "Medea"</i>
14/06/02 Viernes	20:00 23:00	Plaza Cervantes Círculo Cultural	<i>Tangorditos de Argentina con "¡Ponele Onda! Tangorditos de Argentina con "¡Ponele Onda! Y... Antonia San Juan con "Otras mujeres"</i>
15/06/02 Sábado	22:00	Pabellón Deportes	<i>Marcus y Vania con "Te quiero, eres perfecto..., ya te cambiaré"</i>
OTRAS ACTIVIDADES PARA LOS MESES DE MAYO, JUNIO, JULIO Y AGOSTO			
Del 2 al 11/05/02		Teatro Municipal	XIII Muestra de Teatro Aficionado de El Ejido
Del 3 al 05/05/02			CRUCES DE MAYO
12/05/02 Domingo	21:30	Teatro Municipal	Música. Concierto de Guitarra Flamenca. Vicente Amigo <i>Circuito Andaluz de Flamenco</i>
21/05/02	10:00 y 12:00	Teatro Municipal	Teatro Escolar, Teatro Dell'Angolo de Turín. Presenta: "Pijamas"

Junio

Romería de Sta. María del Águila en la 1ª quincena
Fiestas patronales de Matagorda en el 2º fin de semana
Fiestas patronales de la Loma de la Mezquita
Día 24: San Juan, con hogueras en las playas de Balerna y Almerimar
Ultimo fin de semana, San Isidro, fiesta patronal de El Ejido

Julio

Fiestas patronales de Santo Domingo en la 1ª semana
Fiestas patronales de Las Norias en la 1ª quincena
Día 16, Fiesta de La Virgen del Carmen, en Almerimar y Balerna
Día 25, Fiesta de Santiago en Guardias Viejas

Agosto

Fiestas patronales en Sta, María del Águila en la 1ª semana
Fiesta de la Virgen de las Mercedes en Balerna
Fiestas de San Rafael en Pampanico
Fiestas patronales de San Agustín

Curiosidades Arqueológicas

MURGI: UN ANTIGUO PUERTO ROMANO

En un lugar conocido como Laja del Palo (Almería) se encuentran los restos de una construcción identificada con el puerto romano de la antigua Murgi, ciudad citada en las fuentes clásicas como límite entre la Bética y la Tarraconense.

Lo que durante mucho tiempo se consideró como un accidente natural del terreno, hoy se ha revelado como una superestructura en forma de dique artificial de 800 m de longitud, cuyas características y dimensiones lo colocan entre las obras más interesantes de ingeniería portuaria de época romana.

En el transcurso de 1990 se produjeron, en la playa de Roquetas de Mar (Almería), ciertas alteraciones singulares y puntuales tras una serie de temporales del Este, obligando a la entonces Dirección General de Puertos y Costas a solicitar un estudio técnico sobre el problema.

El fenómeno en cuestión consistió en un mordisco erosivo que el mar había dado a la playa en la zona conocida como la Laja del Palo o, más modernamente, como Urbanización Roquetas de Mar, hacia el cabo Sabinal.

Tras algunos estudios realizados, levantamiento batimétrico, fotografías submarinas y aéreas se llegó a la conclusión de que aparecía una estructura sumergida similar, geoméricamente hablando, a una recta perfectamente trazada de unos 800 metros de longitud y 12 de anchura, con la particularidad de que no tenía continuación geológica al estar

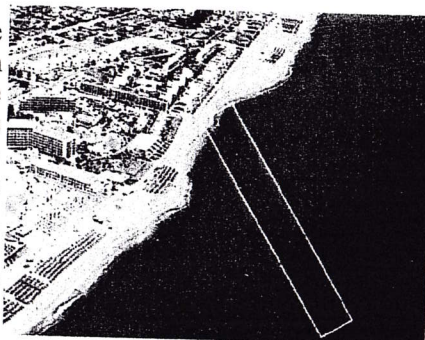

rodeada de fondos arenosos. Se trataba de una obra realizada por la mano del hombre.

En 1993, la empresa Geoytsa, empleando un robot submarino, efectuó un segundo reportaje, esta vez en video, como soporte del estudio geológico.

Como resultado final de los trabajos y estudios realizados podemos resumir que el obstáculo que modifica la acción del oleaje sobre la playa, conocida localmente como la Laja del Palo, es probablemente un antiguo dique de una longitud aproximada de 800 metros, que parte de tierra frente a la línea de bungalows de la Urbanización Roquetas de Mar y se extiende mar adentro con un ángulo de inclinación de 30° respecto al sur de la costa, dirección cabo del Sabinal.

La cota de la parte sumergida del dique que se mantiene en pie se encuentra, aproximadamente, a una profundidad

media comprendida entre 0,5 y 1 metro hasta su tramo central, que aparece hundido más de 1 metro respecto al resto de la estructura. Su sección transversal está formada por un muro vertical de 6 metros de anchura, constituido por bloques en forma de losas de gran tamaño, hallándose, en el trasdós, bloques de las mismas características, esparcidos en un radio de 6 a 10 metros.

Longitudinalmente, el dique tiene una forma geométrica totalmente recta, acabando su extremo en "doble dique", parecido a los actuales morros, si bien su forma es algo más estilizada respecto a la dirección de la propia estructura.

Datación de la obra.- Una de las premisas que se tuvieron en cuenta, a la hora de intentar buscar el origen de la obra, fue que una estructura de esta magnitud, 800 metros de largo, no podía pasar desapercibida en la historia, dado que no existen muchos puertos antiguos, ni aún modernos, con esa longitud de dique.

Desde la dominación árabe, hasta nuestros días, no se tienen noticias de un puerto, ni aún de una población de desarrollo suficientemente grande como para necesitar y poder realizar un proyecto portuario de las características y magnitudes descritas. Por tanto habría que remontarse a períodos más pretéritos para

conseguir alguna información de poblamientos de importancia suficiente en la zona. Las únicas noticias disponibles sobre una población o explotación que pudiera generar la necesidad de tal estructura portuaria, son las que nos encaminan a la zona de Murgi. Las referencias a esta ciudad se encuentran en la obra de Plinio (escritor romano,

nació en Como - Italia- en el año 23 y murió en Castellammare di Stabiá en el año 79). En ella se encuentran anotaciones de lo que pudiera ser el enclave y puerto de Murgi.

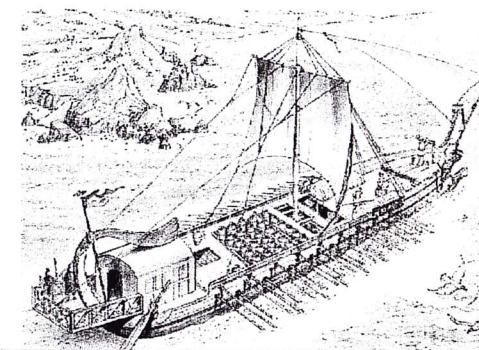

Barco mercante romano. En esta imagen se aprecia la disposición de las ánforas para ser transportadas, aprovechándose el espacio al máximo. Éstas se colocaban en la sentina (cavidad inferior de la nave). Aparte de los productos perecederos que llevaban las ánforas (aceite, vino, salazones de pescado...) los espacios que quedaban vacíos se llenaban de vajilla fina (cerámica sigillata, griegas, fenicias) y otros productos elaborados

Medio Ambiente

ÁRBOLES

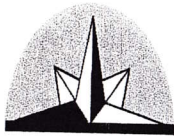

Para que un árbol alcance un metro de altura es necesario que pasen como mínimo cinco años

Además de alegrarnos la vista, los árboles tienen importantes funciones en la naturaleza, como sujetar el terreno para que no se produzcan avalanchas de tierra; atraen las tormentas, por el contrario las zonas secas repelen la humedad aumentando el fenómeno de la desertización; producen el oxígeno que necesitamos para respirar y además sirven de sustento para todos los animales, incluido el hombre.

Un árbol es una planta leñosa que crece como mínimo 5 metros de altura. Algunos nacen de semillas tan pequeñas como la cabeza de un alfiler, en todos ellos el proceso de crecimiento es lento - para que un árbol alcance 1 metro es necesario que pasen como mínimo cinco años - tiene un solo tronco que sostiene ramas y hojas por encima del nivel del suelo, pueden vivir más de 100 años.

El árbol se forma de distintas partes: por debajo del

nivel del suelo, las raíces absorben agua y minerales de la tierra. Éstos suben por el tronco, que está protegido por una corteza más o menos gruesa, hasta las hojas. Las ramas sostienen las hojas, las flores y



los frutos del árbol.

Los árboles se pueden distinguir unos de otros observando:

- El color de la corteza, que puede ser marrón, rojizo, negro, gris...etc. además la corteza puede ser lisa o estriada y varía también su grosor.
- Mediante los frutos, si es un árbol frutal.
- Mediante los conos si se trata de una conífera (pino).
- Es importante también observar el color, el tamaño, y la

forma de sus hojas.

Podemos clasificarlos en tres grupos básicos: latifolios, palmeras y coníferas.

Los latifolios son árboles con hojas anchas y planas perteneciente al grupo de plantas denominadas angiospermas. Se encuentran en climas templados y tropicales; en los climas templados la mayoría son caducifolios y en el otoño se despojan de sus hojas.

Las palmeras se reconocen fácilmente por sus troncos altos y desnudos y su gran copa foliada. Florecen en regiones tropicales cálidas y húmedas. Las palmeras tienen un tronco fuerte pero flexible compuesto por fibras leñosas. Durante un ciclón tropical el tronco puede doblarse sin romperse.

Las coníferas pertenecen al grupo de plantas denominadas gimnospermas que significa "semilla desnuda o desprotegida". Las semillas se encuentran situadas entre las escamas del cono femenino y nunca están completamente encerradas en el ovario. La mayoría de ellas son perennifolios y, por lo tanto, conservan sus hojas a lo largo del año. Crecen en todas las partes del mundo sobre todo en zonas frías. Las más comunes en Andalucía son el pino piñonero y el pino carrasco.

Sabías que, el árbol más grande del mundo, es una secuoya (conífera) llamada General Sherman : mide 83,8 metros de altura y, 11,1 metros de diámetro. Además, se calcula su edad en unos 2700 años. Este gigante se encuentra en

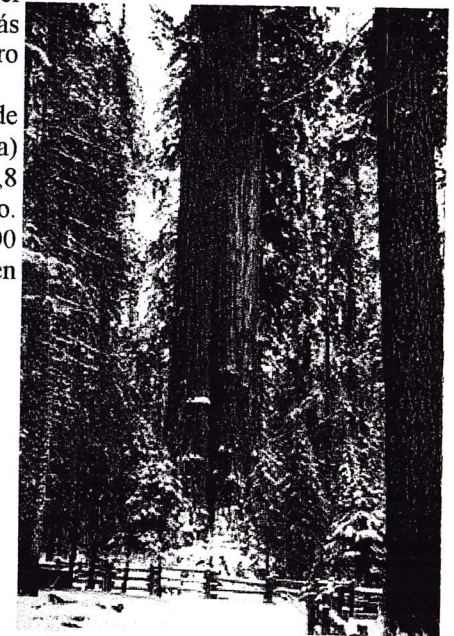
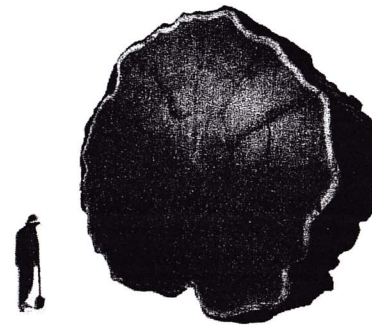

Biografía

ENTREVISTA A D. ANTONIO MIRA
Biografía contada en primera persona (26/04/02) 3ª PARTE



*Viendo que
aquello era un
mal negocio
para los dueños
y no pudiendo
ser cómplice
del engaño
decidí volverme
a Almería*

Corría el año 50 cuando España comenzó a exportar algodón del extranjero y el producido en la península dejó de ser rentable. El ingeniero de Almería me envió un telegrama comunicándome que abandonara Valladolid y me trasladara a la Granja Escuela de Daimiel (Ciudad Real). En este lugar trabajé durante 4 meses, desde el 1 de septiembre de 1950, como de Jefe de Personal y profesor. En ella se hacían cursillos para los agricultores, tractoristas, capataces, encargados de fincas, etc. Aunque no contaba con tanto sueldo como en Valladolid, disponía de casa, leche y hortalizas.

De allí me enviaron a una finca de secano, llamada *De Villa Diego*, a orillas del río Guadiana, para convertirla en regadío. Sus propietarios eran dos hermanos: uno abogado – asesor de D. Máximo Cuervo- y gestor de la finca; y el otro, Ingeniero Agrónomo. Habiendo sido asesinado el padre de ambos durante la guerra civil, el chofer del padre se encargó del cuidado de la mujer y sus hijos durante la época de guerra. Considerando al chofer como si fuese su padre, éste estaba acostumbrado a dar órdenes. Mi presencia no fue de su agrado, pues a mi no me podía dar órdenes; de manera que consiguió que la finca fuese dada a medias con un aparcerero con el cuál yo debía trabajar. Viendo que aquello era un mal negocio para los dueños y no pudiendo ser cómplice del engaño decidí volverme a Almería a donde mandé a mi familia. Antes de marchar, hablé con un corredor de fincas que me puso en contacto con un Sr. de Madrid, dueño de una gran finca dedicada a la caza mayor en los montes de Toledo.

Franco había emitido un Decreto sobre *las fincas manifiestamente mejorables*, a través del cuál obligaba a los dueños a mejorarlas y ponerlas en producción, en caso contrario se expropiaban.

Este señor (sin conocimientos agrícolas) pretendía que la finca, heredada por su mujer, fuese mejor y más productiva que la de sus cuñados, con mayores conocimientos sobre el campo. Por tanto, me encargó un estudio de la misma.

Viviendo en ella un guarda con su familia, éste me enseñó la misma. Contaba con varias dependencias para albergar y atender las visitas de “personas adineradas” que iban a cazar. Ocupando una extensión de varios kilómetros cuadrados disponía de un pequeño manantial cuyas aguas encharcaban los terrenos próximos infestados

de mosquitos y otros insectos.

Midiendo la finca realicé un plano a escala 1:10.000. Encauzamos el agua, permitiendo su aprovechamiento, y desecamos los terrenos colindantes preparándolos para su cultivo. Al mes, presenté el estudio con las obras necesarias a realizar y un plan de trabajo para un año. Estando próximas las navidades, el dueño de la finca me invitó a que las pasara con la familia en Almería y comenzara el trabajo a comienzo de año.

Durante las vacaciones, en uno de los viajes del dueño de la finca desde Madrid a la misma tuvo una accidente y fue hospitalizado con unas costillas rotas. Como la recuperación era larga y yo no podía hacer nada mientras no se recuperara, permanecí en Almería.

Durante este compás de espera salió un concurso de maestros para la *enseñanza rural musulmana* en Marruecos. Solicité la plaza y ... ¡me la concedieron!. El sueldo allí era de 30 pts, el doble que en España.

Era el año 1955. Me fui solo.

Iba destinado a una escuela en el pueblo de *Tagasa*, de la *cabila*¹ de *Benigrir*, del territorio de *Chague*. Como aún no había llegado el material para mi escuela y en dicho pueblo no había comunicaciones, luz ni electricidad, permanecimos a la espera en Puerto Capaz (a dos horas de camino de Tagasa). Pueblo completamente nuevo fundado por el coronel Capaz, que fue nombrado general. En la actualidad recibe el nombre de *Ifni* (*frente* en español), debido a la ensenada en forma de frente en donde paraba el barco que hacía el servicio semanal: Ceuta, Melilla y Almería. En dicho pueblo convivían 3 religiones (musulmana, judía y cristiana), 3 lenguas (el árabe, la lengua judía, el español y el cherja – idioma procedente de la zona del Rifk) y 5 razas (árabes, judíos, españoles, los del Rifk y negros). De la estancia en Puerto Capaz conservo algunos recuerdos, como la amistad que hizo mi mujer con la esposa del *moallim* (maestro que realizó su carrera bajo el protectorado español), quien le pidió ayuda para hacerle a su bebé la ropita al estilo europeo, y algunas curiosas anécdotas más.

Cuando el material llegó, nos fuimos a la escuela donde estaba destinado. En ella habían hecho unas habitaciones en la terraza para dos maestros marroquíes (uno enseñaba el árabe y ciencias humanas y el otro enseñaba religión, porque las leyes civiles se rigen por el Corán) y una casa nueva para el profesor de español. Tagasa había sido antes “cabecera de la cabila” y tenía una buena mezquita. Allí residía el *Caid* (gobernador). Dentro de la cabila había divisiones inferiores, con un jefe, el *Chej* (alcalde). En Tagasa, el alcalde hablaba bien español y era hijo del *Caid*.

La escuela acogía unos 70 niños de distinta procedencia (los niños estaban separados de las niñas, las cuales tenían una maestra que les enseñaba algo parecido a “labores del hogar”). Ellos no sabían español ni yo árabe, pero comprobé el poder de captación que tienen los niños en comparación con las dificultades que tenían los adultos en la escuela que puse por la noche.

¹**Cabila.-** **Cabileño**, pueblo sedentario de lengua bereber, originario de la región montañosa de Cabilia en el noreste de Argelia. Aunque en general su economía se basa en la agricultura —con el cultivo del olivo, la cebada y el trigo—, durante la ocupación francesa de Argelia se iniciaron en actividades comerciales, trabajos rurales, oficios industriales y en la milicia. Los cabileños están organizados en tribus (cabilas) y siguen una filiación. El grupo familiar vive en aldeas con viviendas de forma rectangular, en las que nombran delegados que se encargan de hacer respetar las costumbres de la tribu. Numerosos ritos de paso y de iniciación presiden las distintas etapas de su vida. Su cerámica, fabricada por las mujeres sin ayuda del torno, está decorada con motivos geométricos y ha sido objeto de minuciosos estudios por parte de los arqueólogos debido a su similitud con las vasijas de la antigua Grecia

En el 56 Marruecos² se independizó, dejando de ser protectorado de España y Francia. No dependiendo ya de Madrid sino de Rabat, había que ir a Tetuán o a Chague para resolver asuntos administrativos. Terminé el curso de 1956 con Mohamed V, a quien tuve la ocasión de ver en Tetuán con su famosa escolta personal de "hombres negros a caballo".

A través de un concurso de traslados me fui a un pueblo llamado *Talambot*. Tenía un río junto al que se había construido una fábrica de electricidad, lo que dotaba al pueblo de electricidad, teléfono y carretera. Allí terminé el curso del año 1957. En estas escuelas se le daba gratis a los niños el material escolar, además de un té con pan diario, para eso el estado dotaba al colegio con algún dinero. En el año 57 era ya el *moallim* quien llevaba las cuentas, éste la presentó al *caid* quien le rechazó su gestión, así que me pidió que las hiciese yo. Las hice en español, el *caid* (que solo entendía árabe y francés) al verlas, las aprobó inmediatamente. Se fiaba de mí más que de su compatriota (al terminar el protectorado los marroquíes procedentes de la zona sur francesa trataron mal a los de la zona norte).

Cierto día leí (en un periódico editado en Tetuán) una oferta de trabajo para una gran finca de nuevo regadío en Jaén. Al día siguiente volví a leer el mismo anuncio. Como la vida en Marruecos se nos hacía cada vez más difícil, decidí hablarle a mi mujer sobre el anuncio y me respondió que yo mismo decidiera. Escribí, y tiempo después recibí una carta pidiéndome que enviara mi curriculum vitae. En el currículum, en varias ocasiones, salía nombrado el ingeniero D. Alfonso García del Pino, que en ese momento estaba en la Sección Agronómica de Jaén.

El dueño de la finca, que vivía en Madrid, me citó para que nos viéramos en Almería. Allí me contó que, conociendo a D. Alfonso, se puso en contacto con él para pedirle referencias acerca de mí. Éste le respondió: "no busques más, tráete a ese". De manera, que me contrató y volví a la Península (durante este año España favoreció el regreso de muchos españoles; a los funcionarios que lo hacían voluntariamente se les indemnizaban con 50.000 pts, dinero que yo también cobré).

Una de las cosas que hizo Franco fue el Pantano del Tranco, que regula el agua del Guadalquivir; también se construyeron tres presas más abajo con el fin de levantar el agua para alcanzar dos canales, uno a cada margen del río, destinados a regadío.

A los dueños de fincas que querían convertir sus tierras de secano en regadío se les obligaba a obtener de cada hectárea el valor de 40 quintales métricos de trigo. Ésto, con una sola cosecha no era posible y yo era un especialista en asociación de plantas. De manera que con mi familia me trasladé a la finca que estaba situada a 20 km de Úbeda, en la orilla del Guadalquivir. Contaba con una almazara, ganadería (había cebaderos de cerdos de 100 plazas cada una),

² Invasión europea de Marruecos: En el siglo XVIII y principios del XIX, los piratas de Marruecos y de otros estados de la costa del norte de África (llamados berberiscos) se dedicaron a atacar a los barcos que navegaban por el mar Mediterráneo. Debido a los estragos que provocaban y a que Marruecos compartía con España el control del estrecho de Gibraltar, la diplomacia de las potencias marítimas europeas, particularmente España, Gran Bretaña y Francia, tuvo en cuenta, cada vez con mayor atención, a este país. España invadió Marruecos entre 1859 y 1860 y tomó Tetuán. En 1944, los nacionalistas marroquíes crearon el Partido del Istiqlal, que pronto ganó el apoyo del sultán Muhammad V y de la mayoría de la población, aunque no de las tribus bereberes. Los franceses rechazaron la petición del sultán del autogobierno en 1950. El sultán fue depuesto en agosto de 1953, pero en octubre de 1955 le fue permitido regresar al trono. 1956 Independencia de Marruecos. Unificación Los franceses reconocieron la independencia de Marruecos en marzo de 1956. En abril los españoles reconocieron el principio de independencia del Marruecos español y la unidad del sultanato, aunque mantuvieron ciertas ciudades y territorios; Tánger (que había obtenido un estatuto internacional en 1912) fue incorporada a Marruecos en octubre de 1956 mientras que España devolvió el Sahara septentrional en 1958 e Ifni en enero de 1969.

etc, y en ella vivía una familia de Navarra, cuyo marido era un capataz "con poca capacidad de imponer autoridad", pero el dueño de la finca los mantenía porque su mujer era una magnífica cocinera.

Comencé a buscar operarios y a realizar asociaciones de cultivos. Allí el sueldo no era muy grande pero estábamos abastecidos de todo. Mi hijo comenzó a colaborar conmigo.

Un día el dueño y yo teníamos que ir a Jaén. Con nosotros, detrás, viajaba la cocinera con su hija en brazos y mi hija Lucía a su lado; mientras ellas realizaban sus compras en Úbeda nosotros nos acercábamos a la capital y a la vuelta las recogeríamos. El dueño conducía el coche, yo iba a su derecha adormecido (la noche anterior habíamos estado esquilando ovejas hasta las 4 de la madrugada).

Antes de llegar a Úbeda, en una curva peligrosa, nuestra rueda izquierda chocó con la rueda izquierda de un camión que transportaba pescado y hortalizas. El camión volcó y en nuestro caso, la hija de la cocinera murió por aplastamiento entre el cuerpo de su madre y el asiento delantero, mi hija sufrió un corte en la lengua, por lo que necesitó puntos por la parte superior e inferior de la misma; la cocinera sufrió fractura de costillas y el dueño de la finca quedó con todo el cuerpo, salvo la cabeza, destrozado por el amasijo en que se convirtió el coche. Yo solo sufrí algunas magulladuras. El dueño murió al poco de hospitalizarlo.

Se hizo cargo de la finca un hermano que vivía en Madrid con el cual nunca llegué a entenderme; además de no agradarme las nuevas relaciones que se establecieron en la finca. Por estos motivos, volví a El Ejido con mi familia.

Ya en El Ejido, decidí dedicarme de nuevo a la enseñanza. Hablando con dos maestros más decidimos asociarnos para abrir una escuela. Sin embargo, el proyecto no llegó a realizarse.

Para el curso 59/60 alquilé una casa y abrí, en solitario, una escuela en Calahonda con vistas a preparar a niños para el bachillerato. En seguida se me quedó pequeña y decidí construir mi propia casa escuela en el lugar donde vivo en la actualidad. Las calles ya estaban marcadas en el Plan Urbanístico de Dalías, compré un solar con una ayuda a fondo perdido de 60.000 pts en el año 1960. Estuve dando clase hasta los 65 años, edad en la que me jubilé.

Cerré el colegio y, de nuevo, me dediqué a la agricultura trabajando en Ramiflor, finca de mi hijo. Mi vida ha sido un ir y venir de la agricultura a la enseñanza.

Estuve en Ramiflor hasta que mi hijo, por su mucho trabajo en Canarias, no pudo atenderla y, vendiendo parte de la finca, el resto lo arrendó a una familia que actualmente la explota.

Yo me dedico, desde entonces, a asuntos de carácter social, participando en actos sociales y hablando de lo que sé allá en donde se me requiere.



***Mi vida ha
sido un ir y
venir de la
agricultura
a la
enseñanza***

Refranes y Adivinanzas

ABRIL

Abril procede de la palabra griega que significa "apertura"

-Días festivos:

- 1 de Abril, día de los Inocentes.
- 23 de Abril, San Jorge.
- 24 de Abril, vigilia de San Marcos.

-Refranes:

- "En Abril, tenlo en cuenta, tanto sol como tormentas"*
- "Si Abril hace sonar su cuerpo crecerá el trigo y también el heno"*

MAYO

Los escritores antiguos solían decir que proviene de Maya, madre de Mercurio, a quien los romanos ofrecían sacrificios el día primero de Mayo.



-Días festivos:

- 1 de Mayo, día de Mayo

-Refranes:

- "Hasta el cuarenta de Mayo, no te quites el sayo"*
- "Quien deja el abrigo un día de invierno contento irá en Mayo a cogerlo"*

"JUNIO

Dice Ovidio que su nombre se lo debe a Juno, pero otros autores relacionan la palabra con el consulado de Junius Brutus. Es probable, no obstante, que tenga relación con la agricultura y que al principio el término indicara el mes en que las cosechas maduran.



-Días señalados:

- 11 de Junio, San Bernabé.
- 24 de junio, día del solsticio (natividad de San Juan Bautista).
- 29 de Junio, San Pedro.

- Refranes:

- "Si hay niebla en Mayo y en Junio calor, las mieses tendrán todo su esplendor".*
- "Si Junio es húmedo y caliente, verás al campesino sonriente".*
- "Un Junio lluvioso deja el campo hermoso".*

ABR, AIR & MAR

Receta Francesa

PATE à CREPES

PROPORTIONS:

- 250 g de farine
- 3 oeufs
- 1 cuillère d'huile
- 1 pincée de sel
- 1 cuillère de sucre pour les emplois sucrés
- 4 à 5 dl. d'eau, de lait, ou de bière
- 1 cuillère de rhum ou de cognac

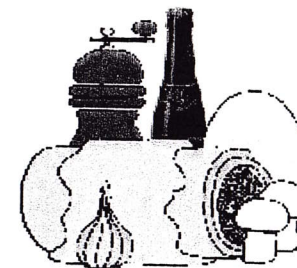

PRÉPARATION:

- Dans une terrine, mettre la farine, le sel. Faire une fontaine.
- Verser la moitié de l'eau, et délayer à la spatule, en agrandissant progressivement les cercles pour incorporer peu à peu la farine à la pâte.
- Travailler soigneusement, la pâte doit être épaisse, mais coulante.
- Ajouter la moitié des oeufs. Battre la pâte, puis ajouter le reste des oeufs.
- Lorsque la pâte est bien lisse et bien battue, ajouter d'abord l'huile, puis l'alcool et battre de nouveau énergiquement.
- Ajouter le reste de l'eau, mélanger, puis laisser reposer la pâte avant l'utilisation.
- Faire chauffer une poêle, la graisser. Verser un peu de pâte en penchant la poêle.
- Laisser prendre, puis faire sauter la crêpe pour la cuire de l'autre côté.
- Lorsque la crêpe est cuite la faire glisser dans un plat chaud, la sucrer ou la garnir de confiture.
- La rouler, ou la plier en éventail.

HISTOIRE DES CRÊPES



En France, le 2 février on fête la Chandeleur et on mange des crêpes. La Chandeleur a traversé les époques en se chargeant d'un fort contenu symbolique. Voici un exemple.

- Autrefois, en Bretagne, quand un jeune homme voulait épouser une jeune fille, il demandait sa main à son père. Si ce dernier acceptait, la mère sortait des crêpes de l'armoire et tous se régalaient. Si la porte de l'armoire restait fermée, cela signifiait que le père refusait.

LOM

Música

AT1

Para esta tercera edición del periódico quiero presentaros a un grupo que nace en El Ejido.

Su música esta abierta gran cantidad de estilos e influencias, pero basando todo su potencial musical en el Heavy y Rock.

Ellos son el fantástico grupo AT1, fundado aproximadamente hace un año y medio. La formación actual del grupo es: Nereo; batería, Carlos; bajista, Raúl y Chechur; guitarristas, y Samu como voz del grupo.

El verano pasado consiguieron grabar una de sus canciones "Legaliza" en un estudio de grabación, posteriormente han grabado una maqueta llamada At1 que esta consiguiendo buenas criticas. Estos chicos prometen, ya han dado varios conciertos en nuestra comarca. El verano pasado tocaron en la noche de San Juan en el Club de playa de Almerimar, en John Spike Station Mine y su última actuación fue en el pub Skalibur en su primer certamen de Rock de El Ejido.

Fieles al estilo que tan buenos resultados le ha dado, los AT1 tienen mucho porvenir en el mundo musical. Actualmente el grupo sigue ensayando y componiendo nuevos temas, sus seguidores deseamos que dentro de unos años, con esfuerzo y nuestro apoyo, los AT1 saquen a la luz su primer CD. Estos chicos darán mucho que hablar.

Si quieres conocer a este grupo ejidense el 11 de Mayo en el I.E.S. Fuentenueva habrá un festival de Rock, ellos junto con otros grupos andaluces nos demostrarán su estilo original, su buena música y mucho más.



"Un grupo que nace en El Ejidoel 11 de mayo en el I.E.S. Fuentenueva harán un festival de Rock"

EGM

Humor

CHISTES

- Oiga, ¿usted cómo se llama? - Yo Gabriel, pero cuando estornudo me llaman Jesús.

El camarero al cliente: - ¿Cómo ha encontrado el señor el bistec? - ¡De milagro, oye, de milagro!

- ¿Me da una caja de Rotring? - ¿Con compás? - ¿Me-dau-na-ca-jade-Ro-tringggg?

Un señor en el doctor: - Doctor, sus colegas que me han examinado no me dan el mismo diagnóstico que Vd. - Bueno, no se apure, ya veremos quien tiene razón cuando hagamos la autopsia.

- A mi hijo le hemos puesto gafas. - ¡Coño! ¡Qué nombre más raro!

Está Jesucristo con los apóstoles y dice: Jesús: $y = x^2 + 3 \cdot x + 2$ Y se levanta San Pedro y dice: Pedro: 'Maestro, no te entendemos!' Jesús: 'Claro hijos míos, ¡¡¡es que es una parábola!!!'

Nunca me olvidaré de la última frase de mi padre: - Paco no muevas el andamioooooooooooooooooooooo...

Un pequeño avión bimotor en el que viajaba un grupo de excursionistas empieza a tener problemas mecánicos y dice la azafata: - ¡¡Tenemos problemas mecánicos! ¡¡El avión se va a estrellar! ¿¿Alguien sabe rezar? - ¡¡Yo sé rezar! - dijo un sacerdote que iba en el avión. - Pues empiece Padre, ¡¡porque nos falta un paracaídas!



¿Cuál es el colmo de la mala suerte? Tirarte a un pajar.... ¡¡Y clavarte la aguja!

Casas Rurales de Andalucía

ALMERIA

NIJAR- AGUA AMARGA. CALA EL PLOMO

Conjunto de varios apartamentos adosados, en el Parque Natural de Cabo de Gata. Calefacción. Chimenea. Televisión y barbacoa. Dispone de dos dormitorios (uno individual, el otro con cama de matrimonio), cada uno con su baño privado; salón con chimenea; cocina, terraza zona exterior. Todo con excelente calidad y decoración del más alto nivel. Las zonas exteriores comunes incluyen un jacuzzi al aire libre, lavandería, tendero, merendero, solárium, petaca. Dos bicicletas a disposición de los clientes. No recomendado para niños, por su situación en una pendiente muy acusada.

Senderismo. Pesca. Deportes acuáticos. Caballos. Tenis. Bicicletas y/o rutas organizadas. Escalada y montañismo. Rutas en vehículo todo terreno. Parque natural. Museo.

@ garcialucero@tiscalinet.it

w www.charoshouses.com

Gambito de Reina, S.L. Tel. 950 28 00 94

04100 Nijar- Agua Amarga

Día 84,14 Euros (14.000 Pta)

GRANADA

SIERRA NEVADA - LAROLES. EL MELÓN

Cortijo rural de alta montaña. Tranquilidad total, vistas panorámicas. Dispone de dos plantas de salón, cocina, dos baños y cinco dormitorios (1 individual, 2 con dos camas cada una, y dos con cama de matrimonio) con posibilidad de ampliar hasta doce. Terreno propio donde se encuentra una pequeña aldea con agua de manantial. Suministro de agua desde este mismo manantial.



Senderismo. Esqui. Escalada y montañismo. Parque natural.

Maria Rubio Lopez. Tel. 669 19 37 81

18494 Nevada (Laroles)

Día 60.10 € (10000 ptas)

MALAGA

LA TEJA

Cortijo tradicional situado en plena sierra del valle de Abdalajis, en el entorno del paraje natural del desfiladero de los agitanes. Con alojamiento para doce personas y posibilidad de

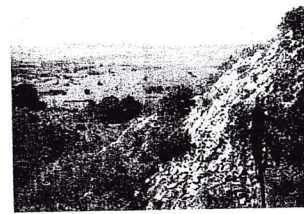

ampliar hasta trece. Costa de tres dormitorios de matrimonio y dos dobles con dos camas individuales, dos salones, dos cocinas, un baño (con bañera y ducha) y terraza de verano.

Senderismo. Ala delta o parapente. Caballos. Bicicleta y/o ruta organizadas. Escalada y montañismo. Parque natural

Juan Rabaneda Gómez. Tel. 667621632 // 952 48 92 42

29500 Álora

Día 48.08 / 102.17 € (8000 / 17000ptas)

JAEN

SANTA CATALINA

Caseron amplio en la plaza central del pueblo. Dispone de habitaciones dobles y de matrimonio, todas con baño. Además cuenta con departamentos.

Senderismo, pesca, montañismo. Se admiten animales.

Jose Francisco Quesada

Tlf. 953 73 31 28 // 953

73 36 50 Monte 43

Día 13,82€ (2300 ptas) Semana 72.12€ (12000 ptas)

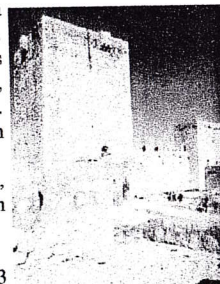

CÓRDOBA

LA POSADA REAL

Casa típica andaluza en el centro del barrio medieval. Dispone de dos alojamientos de cuatro habitaciones dobles, dos de ellas con baño, otros dos baños cocina y salón.

Senderismo, alquiler de caballos y bicicletas, escalada y montañismo.

Juan López Calvo. Tlf. 957541910

14800 Priego de Córdoba

Día 19.53 / 57.08€ (3250 / 9500 ptas.)

SEVILLA

LA UMBRÍA

Casa antigua de piedra recién restaurada en las estrivaciones de la Sierra de Aracena junto a la reserva natural de animales. Dispone de una habitación de matrimonio y una doble, baño, salón, cocina y alberca.

Senderismo, Paseos a caballo, pesca. Se puede participar en las faenas del campo.

Cesar Herrera Alcaide. Tlf. 619 10 16 18

San Juan Butista, 9. 41890 Castillo las Guardas

Día 48.08 / 108.18 € (8000 / 18000ptas)

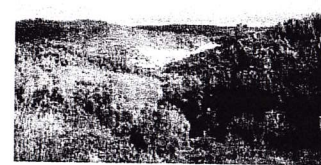

CÁDIZ

CASA ESPÍA

En la zona mas meridional del Parque Natural de los Alcornocales, se encuentran en el complejo rural Huerta Grande, rodeado de un bosque excepcional formado por especies como el alcornoque. Calefacción y tv.

Senderismo. Deportes acuáticos. Caballos. Tenis. Bicicletas y/o rutas organizadas. Escalada y montañismo. Parque Natutal. Museo.

@ info@raar.es W www.raar.es

Raar Tlf. 902 44 22 33 // 95 421 12 66. 11390 Algeciras

Día 15.02/18.03€ (2500/3000 ptas.)



HUELVA

EL REAL 38

Casa típica rociera, ofrece doce habitaciones con baño, dos salones con chimenea dos patios y barbacoa.

Organizan excursiones en el limite del parque nacional de Doñana, visitas ornitológicas y excursiones fotográficas.

Rocío Perez de Ayala . Tlf. 959 44 20 35 . 21730

Almonte (El Rocío)

Día/persona 21.03/ 36.06 € (3500 a 6000 ptas.)

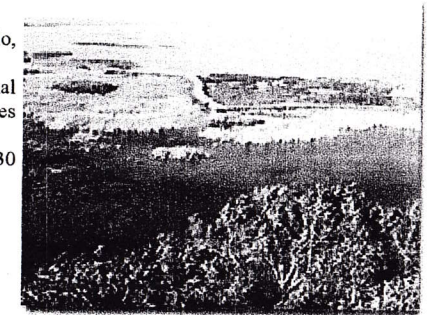

Información obtenida de la "Guía de alojamiento en CASAS RURALES de España" El País Agular (libro que se encuentra en nuestra biblioteca. Recoge un total de 4.735 casas rurales)

Campamentos y Albergues

	CENTRO	DATOS	ACTIVIDADES
ALMERÍA	Centro de buceo Agua Amarga	Agua Amarga Tlf: 950138213	Buceo, talleres de naturaleza (arqueología submarina y biología marina), vela y windsurf. Títulos especiales para discapacitados
	Campamar	Almerimar Tlf: 950497505	Escalada, hidrospeed, piragüismo, rutas a caballo, surf y windsurf. Dispone de instalaciones para practicar tenis, mini golf, patinaje y fútbol.
	Fitalo	Lubrín Tlf: 950528097	Bicicleta todo terreno, espeleología, rutas culturales, senderismo, talleres de agroturismo y talleres de naturaleza (plantas aromáticas).
	Centro de actividades náuticas	Mojácar Tlf: 950478490 Móvil: 666442263	Buceo, bus-bob, esquí acuático, piragüismo, rutas en barco, vela y windsurf.
	Complejo Torre Cabrera	Torre Tlf: 950528807 Móvil: 609569059	Remo (gratuito), rutas a caballo y senderismo (gratuito).
CÁDIZ	Amatur	Alcalá de los Gazules Tlf: 956413005	Bicicletas todoterreno, circuitos de aventura, descensos de cañones, escalada, observación de fauna y flora, orientación, piragüismo, puenting, rápel, rutas a caballo, senderismo, tiro con arco y tirolina.
	Natural Park Tours	Chiclana de la Frontera Tlf: 956497268 Móvil: 666605043	Motos Acuáticas, observación de fauna y flora. Dispone de 5 motos y una embarcación de apoyo.
	Horizon Naturaleza y Aventura	Grazalema Tlf: 956132363	Descenso de cañones, escalada, espeleología, observación astronómica, observación de fauna y flora, orientación, puenting, rapel, senderismo, tiro con arco y tirolina
MÁLAGA	Funny Beach	Marbella Tlf: 952823359	Buceo, esquí acuático, moto acuática y quads. Facilita mantenimiento y equipación.
SEVILLA	Andalucía 4x4 Rutas Verdes	Sevilla Tlf: 954572890	Buceo, descenso de cañones, espeleología, parapente, quads, rutas aeroterrestres, rutas en vehículo todoterreno, senderismo, tirolina y ultraligero. Facilita alojamiento, mantenimiento y equipación.
CÓRDOBA	Acebuche Senderos	Cabra Tlf: 957525964 Móvil: 619055480	Globo aerostático, rutas en vehículo todoterreno y senderismo. Facilita mantenimiento.
	Aventura Vertical	Lucena Tlf: 957510033 Móvil: 649116147	Descenso de cañones, escalada, espeleología, globo aerostático, puenting, rápel, tiro con arco y tirolina. Facilita alojamiento, mantenimiento y transporte al lugar de actividad.

Información obtenida de la "Guía de Turismo Activo de España 2001". El País Aguilar.

TRL & ARL

Direcciones de Internet



<http://www.geocities.com/alrusigra/>
Casas rurales en la Sierra de Grazalema, albergues y cabañas



<http://www.inturjoven.com/>
Red de Albergues de Andalucía.
Tarifas y reservas

acampa.com

VACACIONES POR NATURALEZA

<http://www.acampa.com/>
Obtendrás información sobre: | Campamentos | Albergues | Cámpings | Turismo rural | Deportes y actividades | Naturaleza | El tiempo | Carreteras Transportes | Medios de comunicación | Libros | Juventud | Ong's | Comunidades Autónomas | Administración Pública | E-mail

InfoCamping.com

<http://infocamping.com/>

En esta dirección podrás:
Y encontrar paraísos cer-

BUSCAR CAMPING POR PROVINCIA ▼

canos: Acantilados, barrancos y roques Altos, montañas y sierras, Bosques, Cabos y playas, Claderas